朝鮮日報 朝刊

本紙朝夕刊十二面

發行兼編輯人 方應謨
印刷人 崔益進

[illegible]

中華民國臨時政府 今十四日北京에成立

【北京十四日發同盟】多年國民政府專制下에彈壓되여 虐政에 시달리든 民衆의 一致된 要望은 마침내 首都 南京陷落으로 國民政府가 事實上 潰滅에 歸하엿다 十四日을 期하야 古都北京에서 防共、親日滿을 標榜하는 新政府를 成立시키게되엿는데 新政府의 組織大綱은 左와如하다

一、名稱 中華民國臨時政府
一、成立時期及場所 十二月十四日午前十時居仁堂에서
一、國旗五色旗
一、宣言 (別項)
一、組織 三權分立

1、議政委員會
(가) 委員長 湯爾和
(나) 委員
常務委員 湯爾和 同 王克敏
同 齊燮元 同 朱深
同 王揖唐 同 董康
委員 江朝宗 同 高凌霨
2、行政委員會
委員長 王克敏 委員 未定
3、司法委員會
委員長 董康

그리고 議政委員會는 施政의 根本을 決定하고 行政委員會가 이를 實行하게되엿다

中華民國臨時政府 中外에宣言文發表

【北京十四日發同盟】十四日午前十時中海居仁堂에서 成立된中華民國臨時政府는 卽時中外에 對하야 宣言을 發表하엿는데 그 要項은 如左하다

國民政府의 過去의 惡政을 痛擊하는同時에 一黨專制의 弊를 排擊하야 民政의 更新을 期하고 또支那와 親睦을두텁게 하는 諸國間의 從前의 諸條約을 尊重할것을 力說하엿다 그리고 共産黨을 徹底的으로 排擊함은 國民黨員이라 하더라도 뜻을 가치하는者가 잇다면 迎合함에 吝하지안는다는것을 述하야 政府가 正道에 復하게되면 臨時政府委員은 潔白하게 下野한다는것을 附言하엿다 그리고 新政府의 綱領으로서 左記諸項을 揭揚하엿다

◀綱領 親日滿反共經濟産業의 開發農村更生

社說 伊太利의 聯盟脫退 —歐洲政局에미치는影響—

一

伊太利政府는 十一日 正式으로 國際聯盟 脫退의 뜻을 聯盟事務總長에게 通告하얏다。伊太利는 聯盟에서 否認한 에디오피아 征服을 斷行하고 聯盟이 否認한 滿洲國을 承認하야 事實上 聯盟과 絶緣狀態에 잇다。그러나 昨年 에디오피아事件時 聯盟으로부터 經濟制裁의 屈辱을 바든데서도 脫退를 敢行치 못하고 今日 正式 脫退를 宣言하게된 理由는 那邊에 在할것이며 그 미칠바 影響은 如何할가。

二

英國側 報道에 依하면 伊太利가 聯盟을 脫退하게된 原因은 (一)英首相과 伊首相과 親書의 書翰交換에 依하야서도 英伊兩國關係가 好轉치 안헛다는것 (二) 日獨兩國共同戰線、(三)伊獨兩國關係의 惡化、(四)國內의 經濟金融이 惡化하야 失業者가 增加하얏기때문에 이에 對한 救濟제스추어라고 한다。어느것이 事實인지 알수업스나 吾人으로서 今日까지 脫退를 延期햇는가를 말하면 에디오피아事件에는 비록 脫退를 하고십드래도 그以上의 制裁가 잇슬가하는 國際的 危惧心에서 躊躇한것이나 今日 日獨伊防共協定이 成立되야 英佛의 對抗이 그리 두렵지 안코 歐洲小國中 墺、匈、유고슬라비아等諸國도 三國協定側에 加擔할可能性이 豊富하므로 마치내 決意를 鞏固히 한것이라 할것이다。

三

伊太利의 聯盟脫退에 對하야 英國은 이미 決定的事實이엇스니 何等 政局에 미칠바 업다하지만 그나마 입때것 聯盟에 加入國이 만코 그中에도 大國이 多數 參加한다면 聯盟의 權威로나 小國들에 미치는 心理的 作用으로나 相當한바잇섯스나 一旦 脫退를 正式으로하면 이에 隨伴할 心理問題가 莫大할지니 英國이 表面 何等影響이 업다고 豪語하면서도 內心 協商國들의 動向을 憂慮한다는것은 當然의 消息을 엿볼수잇다。實力을 가진 大國들로서도 能히 一國의 行動을 制止할수 업섯는데 實力國 四國이나 脫退하야 一個聯盟을 지엇는데 어찌 英佛蘇等의 諸國이 集團的 保障을 期하리오。

四

그러므로 伊太利의 聯盟脫退를 契機로 聯盟의 集團的 安全保障에 對한 權威는 一層 墮落되고 英佛蘇三國의 聯盟으로 化하얏스며 이에對한 日獨伊의 防共戰線은 一層 鞏固하게되엿다。羅馬電에 依하면 伊太利의 聯盟脫退는 新國聯 設定의 前提라고도하며 伊太利帝國 建設의 基礎工作이라고도 하거니와 『파씨즘』이란 新流行語가 나리만큼 國家主義三國家의 團結이 一層進捗될것으로 보지안흘수업다。따라 이 兩大陣容間의 對立은 一層 尖銳化할것이니 이 滿足한 國家群과 不滿足한 國家群과의 拮抗이 單純한 外交的 交涉으로 解決될지 武力으로서 解決될런지 이것은 今後의 가장 注目할 現象이다。米國은 從來의 平和政策을 버리고 實力으로 國際條約遵守를 要求하리라는데 佛國下院은 二十二億法의 海軍豫算을 通過시켯스며、英國은 저 有名한 五個年國防案을 實行中에 잇스니 이 益益 緊迫한 情勢는 어데로 落着될지 注目할 重大事다。

馬場內相辭職 後任末次大將決定

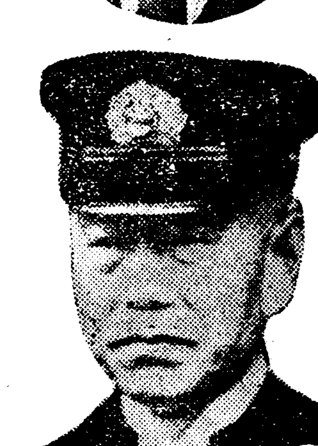

【東京電話同盟】馬場內相은 前부터 病으로말미아마 十三日 近衛首相下에 辭表를 提出하엿는데 後任은 末次大將으로 決定되엿다

末次大將略歷

【東京電話同盟】新任內相末次信正大將은 山口縣出身今年五十八歲、明治三十二年海軍兵學校卒業 同三十四年海軍少尉에任官한 爾來 備前砲術長、海軍大學校敎官、海軍軍令部參謀、海軍大學校敎官第一艦隊聯合艦隊各參謀、筑摩艦長華盛頓會議當時의 海軍軍令部次長、第二艦隊司令長官、聯合艦隊司令長官兼第一艦隊司令長官等을 經하야 昭和十年十一月軍事參議官에 補되엿는데 今年十月現役을 退하야 內閣參議로 就任하야 今日에 至하엿다

(上 馬場氏 下 末次大將)

末次新內相 十四日親任式

【東京電話同盟】馬場內相은 病으로 靜養中이든바 回復은 如意치못하야 時局重大한 此際重任에 잇는몸으로 오래靜養할도 恐懼不已라하고 十三日午前中近衛首相에 辭表를 提出하엿슴으로 近衛首相은 이를 諒하고 後任으로 末次信正大將을 奏薦할것을 決意하고 十三日午後三時 宮中에 參內、天皇陛下께 拜謁하야 馬場內相의 辭表를 執奏하고 後任으로 海軍大將末次信正氏를 奏薦 御裁可를 仰하고 御前을 退下하엿다 따러 天皇陛下께옵서는 十四日午前九時五十分宮中에서 近衛首相侍立下에 左와 如히 親任式을 擧行하압시게되엿다

海軍大將 正三位勳一等 末次信正
任內務大臣

內務大臣 馬場鍈一
依願免本職

永野大將等에 午餐을下賜

【東京電話同盟】支那戰線에 活躍하야 赫赫한武勳을 세우고軍事參議官으로 榮轉한 前聯合艦隊司令長官永野修身大將과 聯合艦隊司令長官으로 榮轉한 吉田善吾中將을 爲始하야 各艦隊司令長官과 艦隊參謀長等은 十三日午前十一時지나 宮中에參內하엿다 天皇陛下께옵서는 正午에 豊明殿에 出御하압시고伏見軍令部總長宮殿下께서도 御臨席하시고 米內海相以下 各軍事參議官等에게도 陪席을 盼咐하압시사 御慰勞의 말슴으로 御陪食을 下賜하압시고 끄트로 別殿에서 永野、吉田兩提督等의 赫赫한 武勳談과 海軍將兵의 奮戰談을 御聽取하압시고 여러가지 御下問이게신後 一同은 光榮에 感激하야 午後一時지나 宮中을 退下하엿다

情報部長談發表

【東京電話同盟】파네號事件에 對하야 外務省은 十三日午後七時二十五分 左와如한 情報部長談을發表하엿다

十二月十二日(時間未詳)때마침 敗走하는 支那軍을 追擊하고잇든 帝國海軍機는 南京上流約二十哩地點에서 支那軍用船가티보이는 汽船數隻을 發見하고 이를爆擊하엿다 其後그가운데 스탄다드石油會社所屬船三隻이 잇든것이 判明되엿다 此際附近에잇든 米國砲艦파네號를 沈沒케하엿다 右에對하여는 아직詳報를接하지못하엿스나 帝國政府는 如斯한不祥事件發生을 深甚遺憾으로 역이고 廣田外務大臣은 今十三日午後三時在京『그루』米大使를同大使館에 往訪하고 帝國政府의 이름으로 陳謝의意를 表하는同時에 在米齊藤大使에게 同國政府에對하야 同樣措置를하라고電命하고 또上海에서는川越大使、岡本總領事及支那方面艦隊參謀長은十三日 各其米國側에對하야遺憾의意를表하엿다는報告에接하엿다

海軍機洛陽爆擊

【上海十三日發同盟】海軍報道部 午前十一時發表 海軍航空隊는 昨十一日午後河南省의古都 洛陽을 空襲하야 飛行機及 飛行場內의諸施設을爆擊하고 이를徹底히潰滅시켯다

米艦擊沈事件 誠心誠意로處理
◇海軍省次官談發表

【東京電話同盟】(海軍省次官談 十三日午後五時發表)=아직 詳報에 接하지못하겟스나 只今까지 어든 報告에依하면 昨十二月十二日 帝國海軍航空隊는 支那軍을 南京으로부터 汽船으로 脫出하야 上流에向하고잇다는 報道를接하고 이를追擊하려向하야 支那軍隊輸送中의 江上船舶을爆擊中 附近에잇든 米國砲艦一隻을 沈沒시키엿다 右는全然誤認에 基한것이라고는하나 如斯히 重大한事件을 發生케한데對하야는 帝國海軍으로서 진실로 遺憾不已로 我海軍은 誠意로써 그處理에 當하야 萬般遺憾업도록 하고저생각한다

首都南京遂陷落

各部隊入城! 十三日夕刻殘敵掃蕩完了
國府各機關占領

【南京中山路上에서 十三日同盟特派員發至急報】中山門으로부터 進擊한 大野、片桐兩部隊는 十三日午前九時半 軍事委員會、中央軍官學校、蔣介石官邸其他를 占據하고 繼續하야 十一時國民政府를 占據하엿다

【上海十三日發同盟至急報】上海軍十三日午後十時發表 我南京城攻擊軍은 今十三日夕刻 南京城을 完全히 占領하엿다 江南의맑은 空中에 日章旗는 城壁노피 夕陽이비취여 皇軍의 威容이 紫金山을 壓하엿다

【南京中山路에서十三日同盟特派員發】大野今中各部隊는 今日午前十一時 堂堂列을 지여 中山門으로부터 入城 午後二時부터 殘敵掃蕩에 올맛다 今日晴明한 日氣에 城門노피 碧空을 뚤코 大日章旗는 旭光을 浴하면서 飜揚하고잇다

軍官校와國府에 大日章旗를揭揚

【上海十三日發同盟】南京城內의 殘敵掃蕩을 開始한 大野、片桐兩部隊는 中山路를 西進하야 十三日午後四時 中央軍官學校에 大日章旗를 揭揚하고 또 光華門으로부터 前進하여온 富士井、伊佐、脇坂各部隊와 協力하야 午後五時 國民政府에 大日章旗를 揭揚하엿다

【上海十三日發同盟】上海軍十三日午後四時發表=我 南京城內의 掃蕩部隊는 昨日夜에 至하도록 攻擊을 續行中이든바 十二日午後三時 大野部隊가 中山門을 突破하고 城內로 殺到하게되자 敵의 抵抗은 漸次衰弱하야 今朝來守城軍의 根據이든 中央軍官學校、政府等重要機關이 뒤이여 我軍手中에 歸하고 城內의 築城部分도 大槪我掌中에 歸하얏는데 我第一線部隊는 城北方地區의 敵을 掃蕩中이다

我艦隊南京到着 兩三日中에入城式擧行

【東京電話同盟】(大本營海軍部十三日午後七時發表)揚子江上에 活躍中이든 我海軍○○部隊主力○○隻은 敵의 敷設한 機雷防材의 危險을 冒하고 江陰各地의敵部隊를 制壓하며 銳意溯江에 努力하고잇섯는데 午後三時四十五分 마침내 南京에到着하야 卽時 下關碼頭附近의 殘敵集部隊에 猛烈한 集中砲火를 퍼부어 이를殲滅하야 南京攻略中의 我陸軍部隊에 協力하고잇다

【上海十三日發同盟】我南京攻圍軍은 十三日朝來 城內를總攻擊하야 非常한 戰果를엇고 城內의 三分之二以上을 確保하야 今十三日夕刻에는 거의 城內掃蕩이 끗나게되야 兩三日中에 陸海軍이 相互呼應하야 歷史的 入城式이 擧行되게되엿다

◆人事·集會◆
◀朝鮮美術院(中學町二〇番地)電[illegible]

[illegible]
十三日 南京陷落과 파네號沈沒等으로 二次 號外를 發行하엿습니다

大本營擴大强化 長期抵抗을依然夢想

【天津十三日發同盟】南京防衛에도 失敗한 支那側은아직도 長期抵抗의 態度를 고치지안코 確息에依하면 最近大本營을 더욱擴大强化하야 近이를 南昌에옴기여 最後의抵抗을試하려고하고잇다 卽大本營設立當初設置된六部를左記八部로하고도 그밖에 參議二十餘名의 最高國防會議를 設置하야 主席에 汪精衛를 推擧하고 共産黨代表毛澤東、周恩來、人民戰線派沈鈞儒其他外交派로부터顧維鈞、施肇基等一流人物을 網羅하엿다 大本營의 陣容은 左와如하다

軍事部長 黃紹竑
軍政部長 熊式輝
經濟部長 吳鼎昌
國防宣傳部長 陳立夫
經理部長 張治中
衛生部長 劉瑞恒
交通兵站部長 兪飛鵬

그리고 一方에서는 政府가 重慶、漢口、長沙에 分散되엿기때문에 這間聯絡圓滑을 缺하야 一部에 和平交涉意見도 擡頭하야 贊否兩論二派에 分하야 最近에 와서는 蔣介石、白崇禧、陳誠의 三者로부터 命令이 發하는等 支那는 長期抵抗의 過程에서 이미 動搖가 甚하다한다

廣東派獨立? 共産黨猛活躍

【東京電話同盟】十三日에[illegible]한 情報에 依하면 首都南京防衛의 最前線에잇든 白崇禧、陳濟棠等이 指揮하는 廣東、廣西軍의 大軍은 [illegible]에 依하야 오즉 大한 [illegible]하고 廣東軍의 指揮官 [illegible]等은 [illegible]하야 廣西軍長의 [illegible] 이 모두 [illegible]이어 九日에 서로 [illegible]하야 [illegible]方面에 遁走하고 廣東軍 約一萬數千의 戰死者를 내엿다 그때문에 國民政府部內는 汪兆銘、何應欽等의 講和派에 對하야 白崇禧、張發奎、陳誠等은 끗까지 長期抵抗을 主張하고잇서 意見對立을 보아 이中間에잇서서 國民共産黨의 一派인 周恩來、毛澤東等은 漸次 勢力을 擴張하야 白崇禧와 呼應하야 排蘇容共政策을 强硬히 主張하야 陳友仁을 [illegible]에 推薦하고 蘇聯의 援助下에 長期抵抗을 [illegible] 分裂의 徵候가 漸次 顯在化하게 되엿다 그리고 外人側[illegible]에 依하면 [illegible]의 [illegible] 四川、湖南、湖北、山西、陝西의 各省에서는 共産黨이 [illegible]하야 赤化[illegible]하고잇다고한다

夕刊後市況 十三日

◆朝取短期◆

	後引	高値	低値
朝取	三〇三・一	三〇三・四	三〇一・七
同新	二一七・五	二二〇・〇	二一四・九
鐘新	九九・六	一〇〇・〇	九七・五
大新	一二〇・一	一二一・五	一一六・八
東新	八一・九	八一・八	八一・六
日產	六六・〇	六六・〇	六六・〇
同新	—	—	—
拓新	—	五六・五	五六・五
日鑛	—	—	—
帝人	—	一三九・〇	一三九・〇

◆東京短期◆

	後引	高値	低値
東新	一三〇・七	一三三・六	一二六・六

[illegible]

野村生命

社長 野村惠二
專務取締役 西村勝太郎
相談役 野村德七

東京・日本橋

劇團 人生劇場 創立公演
12月14日(火)15日(木)16日(水)(午後七時)
演技者(無順) 南宮蓮 東方奮 韓銀珍 金映玉 金仙草 (下略) 任泳完 尹一淳 宋在魯 李軒 李元根 南宮雲 朴齊行 (下略)

東亞日報連載小說 白花
朴花城女史作 宋影脚色
5幕7場
於府民館
入場料 一均50錢

初等教員療養費 給與規定을發表

惡質傳染性患者와兒童保健을爲하야

教育勞務者에快消息

총독부학무국에서 연구중이든 관립(官立)또는 공립(公立)초등학교 교원의 질병치료비(疾病治療費)급여에관한 제도를 신설하기로되여 십일일부터 조선총독부령(府令)제이백호및 이백일호로 그규정을 발표하야 직일실시하게되여서 조선초등교육자들에게 한가지 기븐소식을전하게되엿다

그내용을보면 초등교원으로폐결핵(肺結核)등의질의전염성잇는병에걸린사람은 아동들의 보건(保健)을위하야 휴직을요케하는데 그치료비로 급여할금액은

◀훈도가 휴직하는때는 백원이상 사백원이하이며

◀훈도가 병으로 퇴관할때는이백원이상 륙백원이하이고

◀촉탁교원이 병으로 퇴직하게될때에는 백원이상 삼백원이하로규정되여잇다

그런데 이금액은 도지사(道知事)가 근속년수(勤續年數)기타의사정을 참작하야 정하기로되엿다

多年間의要望

鹽原 學務局長 談

십일일부터 조선관공립초등학교교원의 질병치료비급여규정을 발표실시함에 당하야 총독부학무국에서는 십삼일에 정식으로 그내용을발표하고 염원(鹽原)학무국장은 기자에게 다음과가티 이야기하엿다

이번에 칙령제칠백십삼호로서 관립또는공립초등학교의훈도에 질병치료비급여에 관한 제도를 베풀어서 아동의위생상 파히고려할병에걸려서 휴직되고 또는 면관되는때에는 그치료비를 주기로되엿는데 이제도는내지와관동주(關東州)에서는 이미진즉부터 실시되엿고 조선에서도 교육계에서 다년간요망하든바이엿스나 경비관계로 여태까지 실현되지못하엿든것인데 금년도예산(국고보조팔월)에 이것을 편성하야 이번에 그급여규정을 제정실시하게된것이다

私設交換手 無料로養成

가입전화(加入電話)에 접속하는사설구내교환(私設構內交換)의 교환취급이 나뻐짐에 그불편을 국으로하소연하여오는 일이잇서서 사설교환의 조코나뿐것은 직접 국의교환취급에 영향이잇서 가입자에게도 불편한것임으로 체신국에서는 이를개선하기위하야 한명에삼십원의 수수료로 사설교환수의 위탁양성을밧기로되여잇던바 최근『쀨딩』등의 대건축물증가에 따라 사설교환수의 수요증가의결과 그소질저하의 경향이잇슴에 비추어 이번위탁양성규정(委託養成規程)을 개정하야 삼십원의수수료를 징수하지안코 무료로써 위탁양성에 응하기로되여 적극적으로 그개선을 하게되엿다 그리고 이위탁양성은 경성은 전화국에서 하고 다른곳은 우편국에서 하기로되엿다

同情週間에温情

경성교회단체련합회주최의 동정주간에 저축은행두취 이삼명치(伊森明治)씨는 십일일에 돈백원을 기부하엿다한다

白白魔教에關하야 兩教授研究論文發表

豫審이決定되는대로

백백교사건은 살인수가 만흔점에잇서서 세계범죄사상 최고봉(最高峰)을 것고잇슬뿐아니라 범죄심리학(犯罪心理學)상으로도 법리학상(法理學上)여러가지 귀중한자료(資料)를 제공하엿스며 문제를던지고잇서 경성제대 법리학교실 (法理學教室)좌등(佐藤)국방(國房)두교수는 이방면으로 백백교를연구중으로 그들의 예심(豫審)이 끗나는대로 그결과가 공표되리라고하니 그성과는 지금부터 흥미잇슬것으로 기대된다

國際無電會議 監理課長參席

사년만에 한번식열리는 국제전신전화회의(國際電信電話會議)와 국제무전통신회의(國際無電通信會議)가 명년이월일일에『에집트』의『카이로』에서 열리게되므로 이회의에 참석하기위하야 동경에서 동경체신국장 반야의부(飯野毅夫)씨이하 아홉명과 조선체신국에서는 암남성삼(岩男省三)감리과장이 오는이십일 신호(神戶)항을 출범하는 북도환(北島丸)으로 떠나게되엿다 이리하야 암남과장은 오는 십륙일 오후두시사십분 경성역발『노조미』로 떠나게 되엿는데 명년조추에 돌아올 예정이라고한다 이회의에서 토의될중대문제는 세계각국의 단일투표(單一投票)와 복수투표(複數投票)의 투표권문제와 파장(波長)의 배당문제이라한다

海軍活動에感激 咸南漁民獻金

함남도민의 적성에서된 해군기보국헌납자금 오만원은 십이일 함남도민대표 세천(細川)지사로부터 총독부 동향(東鄕)해군어용게로 보내엿다 이로써반

慘落!花街景氣

前年보다十一月收入이萬餘圓減少된

가벼워진紅裙黨들의주머니

경성부세무과의 조사한바를보면 지난십일월한달동안에 기생의시간대수입총액은 십칠만칠천일백팔십원팔십이전이며 조흥세(助興稅)의 수입은 일만륙백삼십이원사십사전이엿는데 작년십일월에비교하면 시간대는 일만 조흥세는 륙백삼십원이 각기주럿다 그런데 내지인 료리집에서수입된 기생의 시간대는 작년십일월에 비하야 륙천일백륙십원오십전이 도리혀 부럿는데 조선인료리점에서 수입된기생의시간대는 작년십일월에 비교하야 일만사천구백칠십원팔십전이나 주럿고 또지나인료리점에서도 작년십일월보다 일천삼백팔십사원륙십삼전이 주럿다 이수짜를보아서 돈이귀한탓으로 조선료리점과 지나인료리점에서 유흥하는 사람이 점점 적어가는것을 알수잇다 그러고 기생세월도 이제는 차차쓸쓸해저가는것을 엿볼수잇다

假電氣職工 詐欺行脚

십이일오후열시쯤에 부내 산수정(山手町)일백일번지에 사는 가짜 전기사전공(電氣社電工)박용홍(朴鏞洪)(二三)이가 체포되엿다 그는 자칭전기사 전공이라고 하며 지난시월이십이일부터 원정(元町)일정목 일백팔번지 황목여(荒木福輿)방에가서 청엽정(靑葉町)이정목 십팔번지에새 집을짓는데 필요하다고『벨』전구(電球)등을 사취하야 다른곳에파러먹고 동일한행동으로 전기직공으로 가장하야 부내각처에잇는 전기부속품점을 도리다니며 전후여섯번 약백원어치나 사기해먹은것을 룡산서원이 탐지하야 체포하엿는데 동서에서는여죄가 만흘모양이라하야 엄중취조중이다

城大文化團體獻金

경성제국대학문화단체에서는강연회 영화회 관현악(管絃樂)만도링등 각종연주회와 사진전람회 등을개최하야 활동한결과 합계사백이십사원륙십전을 십삼일에 조선군사령부에비첫다한다

通川無名"클럽"事件 被告七名無罪判決

檢擧當時取調警官까지證人으로訊問

最高二年半式求刑이飜覆

【咸興支局電話】체육회(體育會)또는 무명(無名)클럽이라는단체를 조직하야 비밀히 동지를규합하야 공산주의교양을 시켯다는 범죄사실로 치안유지법위반(治安維持法違反)으로 기소되야 지난달 이십오일에 함흥(咸興)지방법원에서 대강(大岡)검사로부터징역이년내지 이년륙개월의 구형을바덧든 통천군통천면(通川面)리병준(李炳準)(二七) 채원룡(蔡源龍)(二五)리주하(李舟夏)(二七) 리진복(李鎭福)(二七) 김상규(金相圭)(二八) 정한룡(鄭漢龍)(二七) 김영호(金永浩)(二三)등 일곱명은 십삼일에 국지(菊池)재판장으로부터 전부무죄의판결언도를 바덧다

이사건은 원래 통천경찰서에서 작년시월초순부터 흡곡지방의 면서기 금융조합서기 상인등 청년지식계급십여명을 공산주의 비밀결사조직혐의로 검거하야 반년동안이나 엄밀한 취조를 한끄테 금년 사월십륙일에 리병준등 일곱명만 함흥검사국으로 보내여、드듸여、그달 이십사일에 모두 치안유지법위반혐의로 기소(起訴)되엿든것인데 함흥지방법원에서 국지재판장으로부터 세밀히 심리를하고 사건검거당시의 취조경관이엿든 당시의 통천경찰서 사법주임과 순사부장등 무명을 증인으로 호출하야 심문까지한 결과 마침내 하등범죄사실의 업슴이 판명되야 결국피고전부에게 무죄의판결을 언도하게된것이다

작년전남광주(光州)에서 형평사(衡平社)청년동맹의 비밀결사사건이라는것이 전부 무죄로언도된일이 잇슨뒤로 이번의 이사상사건도 역시 전부무죄의판결을 밧게되여 근래에 보기드문 히귀한 사건이라하야 법조계(法曹界)의 한가지 이야기거리가 되여잇다

母校의經營은 理事會合法權限

外部의策動을一切로排擊

儆新同門會重大決議

북장로교선교회의 교육인퇴결의에의하야 경신(儆新)학교도마저이를 인퇴하기로되여 명춘부터 생도를모집하지안토록 하라는 통고문이 선교회실행위원장『로ー드』씨명의로 경신학교리사회에온데대하야 그리사회에서는 지난륙일 단연궐기하야"신입생모집은 리사회의 권한이지 리사회의 한구성분자에 불과한선교회의 용훼할바가아니라"는폭탄적결의를 하엿거니와 이에호응하야 경신학교교우로 조직된 동문회(同門會)에서는 십삼일오후네시부터 모교강당에서 동문회림시총회를열고 모교의구명운동의 봉화를올리게되엿다 재경회원삼십여명이모히여 박경호(朴慶浩)씨사회아래 회의가진행되엿는데 간사리채호(李采浩)씨로부터 지난번 리사회의경과보고가잇슨다음 모교를살리자는 주제아래 오후일곱시까지 장시간회의가 계속되여 드듸여 다음의세가지항목을 결의하야 경신학교존속운동에 강경한 기세를올렷다

◇決議事項

一、우리는 母校의絕對存續을主張하는同時에 危機에잇는母校의 運命을救하자

一、儆新學校維持問題는오직儆新學校理事會의 合法的權限임을確認하는同時에 儆新學校에對하야 非合法的인外部의모든策動은 一切排擊함

一、우리는『미숀』會가 儆新學校關係에서 引退하려는이때에 우리의 責任을再認識하고 理事會規則에 明約된最高限의義務를 履行하자

그리고 금후학교에 대한 모든계획과 여러가지문제는 특별임원인 박경호(朴慶浩)리채호(李采浩) 김윤준(金胤俊)의 세간사와 그밧게 진석오(陳錫五)최태영(崔泰永)리태관(李泰觀)삼씨를 더하야 모두여섯사람에게 일임하기로되엿다

巨金을携帶逃走

인천욱정(仁川旭町)토목청부업(土木請負業)천천팔백장(泉川八百藏)의장남 청일(淸一)(二三)은십삼일오후네시에 조선은행인천지점에가서 자기아버지의 저금일천칠백오십원을 차저내여가지고 어데론지 자최를 감초아버렷다 그래서 인천경찰서에서는 근각경찰서에 부탁하야달라는 통지를하엿다

"쓰레기통에서" "純金가락지"

쓰레기통에서노다지ー 부내룡두정(龍頭町)일백삼십칠번지 리점동(李点童)(一三)과 피래영(皮來榮)(一五)은 지난오일 근처에서 쓰레기통을 뒤지다가 시가삼십오원가량의 순금가락지 한개를 어더서 이것을 십일일오후 부내모지금상에 가지고와서 팔랴다가 본정서원에게 체포되엿다 한다

咸南道民이 報國號獻納

獻納機總計十一機

함남 북청군차서면 월근대리 김규(金圭)씨외삼명은 해군의활동에감격하야특히『우리어민이안전하게 일할수잇는것은 전혀해군의덕이라』고 북청경찰서장을 통하야 해군장병위문금을 헌금하엿다

密陽校兒童代表 伊勢神宮參拜

【釜山電話同盟】경남 밀양군(密陽郡)내 열세초등학교생도대표는 오는이십일에부산을 떠나서 이세신궁(伊勢神宮)과 명치신궁(明治神宮)에 참배하고 무운장구(武運長久)를 기원하기 위하야참배하기로되엿다

스포ー츠

世界蹴球選手權 日本不參確定

日本蹴球協會에서는 世界蹴球選手權大會東洋豫選인 對蘭印戰을 上海에서 行할豫定이엿스나 現在의 情勢로보아 到底히 그豫選을 上海에서 遂行하기는不可能함으로 FIFA(國際蹴聯)에 佛領印度支那西貢에서 豫選을 行하기로 決定하엿는데 ... 여러가지의 困難을 豫想케됨으로 이번에는 出場을 中止하기로 決定한旨를 FIFA에 通告하바잇섯는데 FIFA로부터 그理由를 認定한다는旨의 通知가잇섯다

全君卓球優勝

朝鮮卓球協會主催의 第七回全朝鮮實業卓球選手權大會個人戰은 十二日午後一時半부터 大學醫學部講堂에서 ... 全君(總府)이 優勝하엿다

◇決勝戰

全君(總府)3…2李在候(總府)

朴在候(總府)3…0李順天(京專)

히마라야登攀隊 英政府不許可로中止

立教大學登山隊의 녀년도계획『카리코탄』... 世界第二의高峰K2를 明年中에決行하고저 지난一月十八日에 英國大使館에 正式으로 印度入國許可願을 提出하엿든바 요즈음英國側으로부터 明年은 他協에게 入國을 許可하엿슴으로 規定에 依하야 不許可한다는 回答이잇섯다한다

東西學生蹴球慶應勝

第九回東西學生對抗蹴球…慶應(關東代表)對京都帝大(關西代表)戰은 十二日午後二時부터 神宮 ... 慶應3(2-0)0京大

東京大會에對한 國際蹴聯의希望

國際蹴球聯盟의 名譽主事『쉬리철』博士가『크리게엘그』氏를 通하야 提議한 東京大會에 對한希望은 如何를 問議하야왓는데 이에對하야 日本蹴球協會는 大體審判員에關하야서는 蹴球試合이恒常第三國의 審判으로 行하게됨으로 相當한人員이 必要하나 審判員의 滯在費는 이곳에서 負擔하는것임으로 반드시各國에서 一名式을 帶同하는것은아니나다 또 練習用競技場도 必要는하나 할수잇는대로節約할方針으로 나갈意向을가지고잇스며『아마튜어』...

「러니ー」는銀行重役

世界蹴球界의 『째크·벨코시ー』를 불리우는 米國의 ... 「러니ー」... 人物이되엿다한다

綠色뽈登場

日本蹴球協會에서는 벌서부터 運動科學施設委員會에 夕陽때쯤되여 競技中의 뽈이 잘보이지안는일이 만흔데 이때에 뽈을 잘보이게하기위하야서는 어떠한빗(彩色)을 뽈에다 칠하면 조흘가?에 對하야 調査를依賴하엿든바 九日 科學施設委員會에서 委員이 發表한 意見을보건대 夕…

世界野球爭霸戰 選手에百六十萬圓

今夏「뉴욕」에서 行한 世界野球爭霸戰의 總收入은 四十五萬九千六百二十九弗(約百六十萬八千七百餘圓)에 達하야 이結果四勝一敗의 成績으로 巨人軍을 물리치고 優勝한 뉴욕양키ー스軍의 選手及맥카ー씨ー監督 트레ー나·페인터ー氏外 二十六名은 各各六千四百七十一弗十一仙式을 차지하고敗한巨人軍二十七選手는 모두四千四百八十九弗九十五仙을 分配하엿다

長距離電話制限廢止

市內通話中斷範圍擴張

電話規則改定·年初부터實施

체신국에서는 이번 전화사업의 합리화에 의하야 일반공중에대한『써ー비스』의 개선과 통화의『스피ー드』화를 도모하기위하야 다음과가티 전화규측을 개정하야 오는일월일일부터 실시하게되엿다

一、자동식과 공전식국 (共電式局)가입자의 장거리전화제한의 철폐‖종래장거리통화를하는 가입자는 장거리통화의 특별장치를 청구하야 부가사용료 년액을 납부하여왓는데 최근전화기술의 진보에 의하야 자동식과 공전식국의 교환기와 전화기는 현재의 개선된결과 이특별장치를 하지안터래도 장거리통화를할수잇게되엿스므로 이번 자동식과 공전식국 가입자는 종래장거리통화가입자만으로 장거리장치가업는 가입자도 장거리통화를할수잇도록 개정되엿다 현재자동식전화는 경성본국(本局)청진(淸津)라진(羅津)의 각국으로서 공전식전화는 경성 광화문(光化門)룡산(龍山)원산(元山)신의주(新義州)의 각국이다 이밧게 자석식국(磁石式局)가입자는 종래와가티 장거리장치가 필요하고 또 자동식과 공전식국 가입자가 자석식국가입자에 장거리통화를 할때에는 그 상대방이 장거리가입자가 아니면 할수업는것은 그전과 갓다 그리고 이개정과함께 장거리통화를특별시외통화라고개칭하엿다

二、시외 통화를 접속 할때에 시내통화의 중단범위 확장‖종래장거리통화의 특수한 시외통화를 접속할때에 한하야 편면 중단하고 시외통화를 접속하기로 되여잇섯는데 이번 다시 그중단의 범위를 확장하야 장거리통화때에 한하지안코 모든시외통화접속에 중단할수잇도록 개정하엿다 이경우에는 국에서 통화주의 가입자에 그뜻을 통고하는데 그말을 곳 그치지 안흐면 시외통화는 뒤를 돌려서저서 또 반시간이나 한시간이 느저저서 쉽게 통화할수업게됨으로 특히 주의하여야된다

郵便所及郵便取扱所 八十四個所增設

當局의農工併進方針을考慮

四十七個所設置候補地決定

체신국에서는 소화십사년도에 전조선각지에 설치할 우편소우편취급소의 배치에관하야 그전부터 예의조사중이던바 이즈음 그의조사를 완료하엿스므로 종래의 지방으로부터 오는진정과 근년의 진전하여가는 각지산업의개발 ... 각종보지의 설치와 기타 농산어촌의 개발진전의 실정을 생각하야 농공병진(農工併進)의 방침에따라 충분히 고려하야 ...

◇京畿道

▲京城府新堂町 無集配郵便所新設▲京城府敦岩町 無集配郵便所新設 ▲始興郡東面始興里 集配郵便所新設 ▲楊平郡楊西面兩水里 集配郵便所新設

◇忠淸北道

▲淸州郡淸州邑本町四丁目 無集配郵便所新設▲永同郡上村面林山里 集配郵便所新設▲報恩郡馬老面官基里 集配郵便所로改定(元南郵便取扱所在地)▲槐山郡佛頂面牧渡里 郵便集配事務開始(牧渡無集配郵便所所在地)

◇忠淸南道

▲大田府春日町三丁目 無集配郵便所新設▲瑞山郡聖淵面鳴峴里 ...

▲江東郡元灘面高飛里集配郵便所新設

◇平安北道

▲寧邊郡北新峴面下杏洞 集配郵便所新設▲宣川郡東面路下洞 集配郵便所로改定(路下郵便取扱所所在地)▲朔州郡九曲面水豊洞無集配郵便所新設

◇咸鏡南道

▲豊山郡天南面洪君里 集配郵便所新設 ▲德源郡北城面秀逆里 集配郵便所新設▲元山府場村洞 無集配郵便所新設

◇咸鏡北道

▲淸津府水南洞 無集配郵便所新設▲鏡城郡漁郎面鳳岡洞 無集配郵便所로改定 (鳳岡郵便取扱所所在地)▲慶興郡上下面太陽洞 無集配郵便所로改定 (阿吾地郵便取扱所所在地)▲慶興郡安農面承良洞集配郵便所로改定(承良郵便取扱所所在地)▲吉州郡德山面錦川洞郵便集配事務開始(錦川無集配郵便所所在地)

京城分掌局管 內新設郵便所

경성 체신분장국 (京城遞信分掌局) 관내의 십사년도 신설우편소는 다음과가티 결정되엿는데 종래의 우편취급소를 우편소로 승격하고 또는 무집배우편소를 집배우편소로 개정하는것이 ... 종래의 우편소로 승격하고 또는 무집배소 ... 여서 현저하게 지방민의 편리를더하게되엿다

郵便所로昇格될郵便取扱所

▲忠淸北道報恩郡馬老郵便取扱所▲忠淸北道槐山郡牧渡郵便所▲全羅北道任實郡葛潭郵便取扱所▲江原道洪川郡自隱郵便取扱所

集配事務開始할郵便所

▲忠淸北道槐山郡古德郵便所▲全羅北道金堤郡院坪郵便所

新設郵便所設置場所

▲京畿道京城府新堂町▲京畿道京城府敦岩町▲京畿道始興郡東面始興里▲京畿道楊平郡楊西面兩水里▲忠淸北道永同郡上村面林山里▲忠淸南道大田府春日町三丁目▲忠淸南道瑞山郡聖淵面鳴峴里▲全羅北道茂朱郡茂豊面縣內里▲忠淸北道淸州郡淸州邑本町四丁目

◇全羅北道

▲益山郡黃登面黃登里 集配郵便所新設▲茂朱郡茂豊面縣內里 集配郵便所新設▲金堤郡金山面院坪里 郵便集配事務開始(金山院坪無集配郵便所所在地)

◇全羅南道

▲任實郡江津面葛潭里 集配郵便所로改定(葛潭郵便取扱所所在地)

◇慶尙北道

▲高興郡錦山面新平里 無集配郵便所新設▲光州府大正町 無集配郵便所新設▲順天郡順天邑楮田里 無集配郵便所新設▲麗水郡 ... 集配郵便所로改定 (城田郵便取扱所所在地)

◇慶尙南道

▲淸道郡 ... 郵便所新設▲義城郡 ... 集配郵便所로改定 (...郵便取扱所所在地)

◇慶尙南道

▲晉州郡晉州邑錦町 無集配郵便所新設▲東萊郡長安面佐川里 集配郵便所新設 ▲居昌郡加祚面 ... 集配郵便所로改定(加祚郵便取扱所所在地)

◇江原道

▲三陟郡所達面道溪里 集配郵便所新設 ▲洪川郡斗村面自隱里集配 郵便所로改定(自隱郵便取扱所所在地)▲金化郡通口面縣里 集配郵便所로改定(通口郵便取扱所所在地)▲江陵郡玉溪面 ... 無集配郵便所

◇黃海道

▲海州郡海州邑龍塘里 無集配郵便所新設▲鳳山郡土城面馬山里 集配郵便所新設▲延白郡龍道面天台里 集配郵便所 新設 ▲安岳郡銀江面溫井里 集配郵便所로改定(安岳溫泉郵便取扱所所在地)▲延白郡溫井面 ... 郵便所로改定 (延安溫泉郵便取扱所所在地)

緊急處分 大投賣斷行

辭典拾冊 合本 タダの一圓卅錢 分冊四冊は各冊十錢

法律百科大辭典 常用漢和大辭典 いろは引大辭典 現代新語大辭典 手紙實用大辭典 字くづし大辭典 英語獨習大辭典 文章百科大辭典 五分間演說辭典 社交常識辭典

特別景品無代進呈 模範日記

國民中學講義錄

國民中學稚講義錄

緊急處分 大投賣斷行

定評ある!詳解漢和大辭典!

緊急處分 定價三圓八十錢をタダの一圓卅錢で大投賣す!

詳解漢和大辭典

千五百頁大冊

發賣元 大阪市東淀川局區內西町 振替大阪五壹六貳壹番 合資會社 國民書院日報係

▼高級ナイン號萬年筆の大特賣!

▼正に自熱的!大好評 性教育のテキスト

性典

▼人生至上の幸福に陶醉せんとする人は讀め!

▼そろばん下手では出世が出來ぬ

新式速成 珠算獨習の秘訣

一圓廿錢

一種五圓、十圓で教へた秘法盡く公開!!

本書內容目次の一部分

手紙上手は立身出世が早い!

手紙の事なら何でも解る大評判の手紙の本

寫眞入新案手紙大辭典

景品進呈

漢和大辭典 一圓廿錢

小運送業者反對不顧 宅扱制度明春實施・

貨物運送의簡易、大衆化圖謀

그影響을頗重視注目

全朝鮮各地運送業者에 對한 非指定小運送業者 一千六十餘名의 猛烈한 反對運動이 繼續하고잇슴에 不拘하고 鐵道局에서는 豫定方針대로 研究中이든 小口貨物『宅扱』運送制度를 明年二月頃부터 드듸어 實施하기로 內定하고 十三日午前에 鐵道局營業課 鶴野貨物係主任은 記者團에 對하야 그內容을 正式으로 發表하엿는데 그要領을 듯건대 이러하다 卽

『宅扱』은 字義그대로 荷物을 發送하는 사람의집으로부터 荷物을 受取할 사람의집까지 何等의 手數업시 運賃을 밧고 鐵道局에서 全部責任을 지고 運送하야 一般에게 까다로운 수고를 끼치지안코 簡單히 取扱할수잇는 便益이 잇는것이며 生產者로부터 消費者에게 直接簡單한 運賃으로 보내게되므로 物價調節에도 補助作用을 하게되고 輸送하는 列車를 指定하야 運送所要의 時間을 短縮시키게되야 貨物의 到着期日을 適確히 미리알수잇게되는 便益이 잇다는것이다

그리고 宅扱으로 取扱하게될 貨物의 範圍는 貨物一個의 長이五米五、重量은 一百五十瓩(綿布는 例外)又는容積一千米突을 超過치안는것으로制限하엿고 集配區域은 驛으로부터 朝鮮里數로 十五里以內의 地域에 限하엿다 이宅扱貨物의 集配는 鐵道局에서 信任하는 指定運送店인 朝鮮運送會社에 全部맛겨서(請負)取扱하기로되엿다 그러나 荷主가自己힘으로나 또는 從來하든 小運送店에 부탁하야 貨物을 驛構內又는 朝鮮運送會社로 가저오고 가는것도 默認하기로되엿다 그런때에는 朝鮮運送會社로하여금 그삭(持込料)으로 最低十六錢 最高二十八錢을 支拂하게하기로되엿다 그것은 全朝鮮 各驛을 九階級으로 分하야 그料金을 支拂하기로되엿는데 이制度를 實施하려는 主旨는 貨物運送의 簡易化 大衆化를 圖謀하는데 잇다는것인데 그運用의 效果와 一般小運送店에 미치게될 影響은 자못 注目되는바이다 鐵道局에서發表한 仔細한 說明은 如左하다

宅扱實施理由 (一)

鐵道當局說明發表

一、貨物運賃改正과宅扱

現行當局의 貨物運賃制度에잇서서의 貨物의 扱種別은 大口에 對한것으로 車扱、小口에 對한것으로 小口扱이 잇다 此等各扱種은 모다어느것이나 多數의 等級으로 나우고 따라 各等級에 對한運賃도 多數 複雜함을 未免하며 또 等級表의 財貨分類二千三百六十品目의 多數에亘하야 現實의境遇에 當하야서의 運賃計算은 相當히 困難하야 荷主는勿論 鐵道係員일지라도 習熟치안흐면 正確한 運賃을 算出할수업는 狀態이다 이에 잇서서 此等複雜多岐한 運賃制度를 簡易化함은 多數의公衆荷主를相對로하는 鐵道로서緊要함은 말할것도업다 特히扱件數(輸送數量이아니다)로볼때 九割九分을 占하는小口貨物의 荷主에對하야 그運賃制度를簡易化、大衆化하는同時에 運賃을 引下함은 그社會에 貢獻하는 利便이큰바잇슴을 생각하야 今回의 運賃改正은 小口扱을 中心으로하고 有意實現하려고 計畫되엿다。

그리고 運賃改正에 當하야서는 現行扱種別의 一인延扱을 廢止하는 同時에他方 多年에 亘하야 荷主로부터 要望된宅扱을 新設하야써 前記運賃等級의 簡易化와 相俟하야 더욱 小口荷主에 새로운 便益을 供與하려고 企圖하엿다 宅扱은 內地에잇서서는 이미十年前부터 實施되고 朝鮮에잇서서도 實施要望이 切實한바 잇서서 當局에서도 研究調査를하고잇든바 公衆의 利便을圖함을 第一義로하는 見地에서 運賃改正을機로 그를 實施하기로 局議가 決定되어 着着그準備를 進捗시키엇다

二、宅扱의 意義及 그 設定理由

宅扱이라는것은 貨物의 發着 兩驛間의 運送뿐만아니라 其兩端의 小運送까지도 鐵道의責任으로 行하는 一扱種別이다 卽 在來의 觀念에 잇서서의 鐵道運送이라는것은 驛으로부터 驛으로의 運送이엇스나 宅扱은 其名이 示함과如히 荷主의宅으로부터 荷主의宅까지 鐵道에서 運送하는것이고 또 其運賃制度는 車扱、小口扱과 달리 無等級의 單一한것이오 또 兩端의 小運送料金(集貨配達料金)은 運賃中에包含된一本運賃이다 그리고 이를 設定하려는 理由는如左함

(가)簡易化에依한利便

小口扱은 運賃改正에依하야簡易化된다고하나 그래도 等級이잇고 또等級表上의品目은約一千六百을 算한다 宅扱은前述과如히 無等級이므로 어느種類의 貨物임을 不問하고로다 單一한 運賃이므로 貨物의重量과 送達만 알면 아무라도 簡單히 運賃을 算出할수잇다 또 兩端小運送料는運賃에 包含되므로 一見하야總運送費用을 알수잇서 小口扱에잇서서와가티 兩端小運送費의不明으로困難을바든일이업다

(나) 小運送費의合理化

現在小運送料金은 公定되지안코 相對方如何에依하야 高低가顯著하야 익지못한 荷主는 手數料等의 名目下에 엉청난 料金을 騙取되는境遇가 不少하다 그러면 宅扱運賃에는 一定한集配料가 包含되어原則으로 其運賃以外에는 荷主로부터如何한名目下에잇서서는 收受할수업게되어잇기때문에 이에依하야 小運送料金의 公定合理化의 實을擧할수잇다。

九國會議再招請 政府又復拒絕을回答

九國會議顚末⑤ ―金興濟―

十一月三日 以來 繼續하야 日支和協策을 講究하든 九國會議는 六日의 全體會議에서 日本의 九國會議參加拒絕에 對하야 再次 通告文을 發하기로決定하고栗栖駐白大使를通하야 十一月七日附로 大略左와가튼 通告文을 傳하여왓다

日本政府는 九個國 條約에 違反한 事實이업다하고 支那政府에 對한不平을 列擧하엿스나 一方 支那政府는 또日本의不平을 非難하고 日本은九個國條約에 違反하엿다하야日本政府에對하야 不滿을 提出하엿다。九個國條約은 特히 이가튼事態에 對應할 規定을 가지고잇다。紛爭當事國의 一인支那는 本會議에 代表를 派遣하야 會議의 事業에 協力할 意向을 明白히 하엿스나 會議는 더욱 協力을 希望하는 他當事國인 日本이 欠席하얏슴을 遺憾으로생각한다

日本政府는 極東에서 利害關係를 달리하고 或은 全然利害關係를 갓지안는 多數의國家가 參集한 會議에서 紛爭解決을 協議함은 事態를 益益紛糾케할뿐이오 適切한解決의途上에 重大한支障을주다고 確信한다하나 九個國條約締結國은現在의 紛爭에 關心을 갓고잇슬뿐아니라 全世界는 이紛爭이 各國의 平和와 安寧에 미치는 影響을深憂하고잇다。그러나 參加各國代表는 日本의 誤解를 解消함은 不可能이아니라信하고 그方法으로日本政府가 少數國代表國과의 間에 意見交換을 하기爲하야 代表를 派遣할 意思가 잇는지업는지 알고십다。

各國代表는 右提案에 對하야 日本政府가 可及的 速히 그態度를 表明하기를 待望한다고하엿다。

外務省에서는 以上의 通告文을 接收하고 廣田外相以下 首腦部가 參集하야 討議를거듭한結果 九國會議는 極東에 關係를 가진 少數國만에 局限하야 支那事變에 關할 平和的解決을 切望하는趣旨로서 我方을 再招請한것임으로 政府로서는 我方의 態度를 再次 闡明하는 回答을 함이 妥當하다고 意見이 一致하여 旣定方針대로 參加를 拒絕하는 回答文을 다시發하기로하고 十一月十二日正式手續을 經하여 駐白耳義大使에게 再招請拒絕回答文을 手交하엿다 그內容을 보면 帝國政府는 今次帝國의 行動은 支那側의 挑戰에 依하야 不得已 取한 自衛行動이어서 九國條約의 範圍外라하야 同條約適用問題를․討議할 餘地가업다는 見解를 堅持하는것이어서 帝國을 同條約違反者로 取扱하면서 會合에 招請하나 이에參加하기는 帝國政府의 到底히 受諾할수업는바이다。今次의 事變은 東亞의 特殊事態에 基한것이므로 直接으로 切實한 利害關係를 가진 兩當事國間에서 直接交涉하야 解決에 依하야 最公正、妥當한 解決에 達할수 잇슬것이오 今番會議와 가튼 集團的機構內에서 이를 解決하려할때에는 오히려 兩國民心을 刺戟하야 도리혀 事變의 圓滿解決을 困難하게할뿐임으로 이는 帝國이 取치안는方針이다。再招請拒絕回答文이 傳達되자 九國會議에서는 다시 會議를 열고 對日宣言案을 採擇하기前에 十三日 各國代表로부터 演說이 잇섯는데 그 要旨는 各國의 支那事變에 對한動向을 示唆하는것으로 注目되는것이므로 그要領을 이에紹介하려한다。

▲英代表‖余는 國際法을尊重하는것만이 國際政治運用의 基礎가될것이오 英國政府가受諾할수잇는 政策은 이러한精神에 立脚한것이아니면 안된다고생각한다。日本政府가 九國條約에 基하야 少數國代表國과 意見을 交換함은 有效한解決手段이다。그런데 日本은 이를 拒絕하엿다。余는近年 紛爭을 解決하는 境遇恒常 强壓的方法을 採用하는傾向이 보임을 甚히 遺憾으로생각한다。

▲佛代表‖余는 日支事變에 對하야서도 모든平和를 사랑하는國民이 이러한 暴力에對하야 團結하야 鬪爭하지안흐면 到底히 解決은 바랄수업다。自國의領域以外에잇서 他國의『이데올로기―』를 制約또는 禁止하려는試驗은『挑戰』이라는 新要素를 加함에 依하야 모든 議論에 毒을 注入하는것이오 全世界를無秩序와 混迷에 陷入케하는것이다 日本의 再拒絕回答은 이會議에서 嚴重히 吟味하지안흐면안될 問題이다 如何한 境遇라도 强硬한 態度를 取하야서는 問題가 解決될수업다 極東의 平和와가티 國際法尊重의 精神에 依하여서만 解決될수잇다。

▲米代表‖今番 支那事變은 結局世界를 支配하는것이「法」이냐『暴力』이냐하는 問題에 歸着한다。우리가 現在 直面하고잇는 問題는 現在 世界에 對하야 最大의 問題일뿐 아니라 이는 同時에 人類一般에 對하야 大問題이다。萬若 暴力에 依한 變革이라는 觀念이 世界一般의 通念으로되면 우리는 國際的 無政府狀態에 잇다고 아니할수업다 法을 尊重하고 條約을 遵守한다는 觀念만이 世界의 安定을 招來하는것이오 거기에만 好意와 信賴가 存在하여 平和가 建設되는것이다。支那事變의 解決도 이러한 精神에 立脚치안흐면 到底히 達成될수업고 이러한 基礎에서야비로소 極東의 平和는 確立될것이다。

▲支代表‖브뤼셀會議의 決議에 依하야 對日經濟制裁와 對支物資援助를 決定하기를 要請한다。

丁丑年 朝鮮氷陸上十傑

本社運動部編

陸上競技③

▲投圓盤
1 劉約翰(外俱)四〇米六八
2 朴實桀(普專)三九米三八
3 朴春益(普專)三五米七二
4 白承旭(普專)三四米二二
5 安永漢(培材)三二米六五
6 金弘根(養正)三二米〇八
7 鄭榮模(培材)三〇米八八
8 印康煥(培材)三〇米七六
9 金鶴元(高商)三〇米六九
10 姜正善(徽文)二九米二四
(昨年最高記錄四〇米六五)

▲投砲丸
1 馬鋼國(養正)一二米一五
2 崔禹榮(商高)一二米一三
3 林炳旿(普成)一二米
4 徐廷國(徽文)一一米八四
5 印康煥(培材)一一米六八
6 安永漢(培材)一一米六二
7 尹大興(鐵道)一一米三九
8 朴實桀(普專)一一米二一
9 金鶴元(高商)一一米一八
(昨年最高記錄一三米六七)

◇女子部

▲六十米
1 金珠熙(大邱女高)八秒七
2 朴順德(同德女高)八秒八
3 咸德娘(同德女高)八秒九
4 金華烈(京城女商)九秒一
4 尹金玉(大邱女高)九秒一
4 權寧俊(同德女高)九秒一
7 朴玉變(京城女師)九秒二
8 金福寶(京城女師)九秒七
(昨年最高記錄八秒四)

▲百米
1 金珠熙(大邱女高)一四秒一
2 朴順德(同德女高)一四秒六
2 尹金玉(大邱女高)一四秒六
4 朴必子(向上實業)一四秒八
5 李喜永(向上實業)一五秒一
5 閔淸玉(同德女高)一五秒一
7 柳德俊(同德女高)一五秒四
8 朴玉變(京城女師)一五秒五
9 金福寶(京城女師)一六秒
(昨年最高記錄一三秒七)

▲二百米
1 金確實(京城女師)二九秒六
2 梁燕淳(同德女高)三〇秒
3 李喜永(向上女實)三一秒一
4 金泳愛(同德女高)三一秒五
5 崔喜粳(京城女師)三二秒二
(昨年最高記錄一九秒六)

▲四百米
1 金確實(京城女師)一分一一秒五
2 卞姬禎(向上女實)一分一四秒七
3 金順圭(元山樓氏)一分一五秒二
4 徐德榮(元山樓氏)一分一六秒一
5 金至誠(京城女師)一分一六秒五

▲八十米障碍
1 閔淸玉(同德女高)一五秒二
2 閔鶴基(同德女高)一五秒三
(昨年最高記錄一五秒五)

▲走幅跳
1 金確實(京城女師)四米五九
2 權寧俊(同德女高)四米五一
3 卞姬禎(向上女實)三米九四
4 閔忠基(向上女實)三米八七
5 李智禎(京城女師)三米八四
6 朴少弟(淑明女高)三米七八
(昨年最高記錄四米三七)

▲投砲丸
1 張永順(大邱女高)八米八一
2 李明熙(元山樓氏)八米五八
3 安玉禮(同德女高)八米三五
4 黃龍順(同德女高)七米一五

▲走高跳
1 李得敬(同德女高)一米三五
2 閔淸玉(同德女高)一米二五
2 韋降馥(淑明女高)一米二五
(昨年最高記錄一米三三)

▲投圓盤
1 李明熙(元山樓氏)二六米一〇
2 金泰愼(海州女高)二〇米八五
(昨年最高記錄二五米三六)

和樂과 健康에서!

冬を迎へて 内臓の弱い 方々の心得

우선、 춥기前에 內臟호로몬을强케하야 健康을恢復식히는研究는

心臟이나、肺、胃에는各各 特別한 호르몬이잇는데 이것이活動해서 內臟의健康을支配하는것입니다 이 호르몬을 增强시키는데는 貴重호르몬 動物이라하는 麝香鹿、犀、熊

眞殊其他數種의 動物體에서 採取한 精成分의綜合藥『救心』이 內臟에의 同化吸收가 빠르고 效力이크다고 好評이 大端하오니 어느분이라도實驗해보시기勸奬합니다

健康을恢復하신분들의體驗과歡喜

心臟性 動悸、숨갑븜이、나어

千葉縣 大田和宗吉

謹啓、拙者는數年前부터朝夕의起寢에도動悸、숨갑븜이나서 苦生하고잇섯든차에多幸이『救心』服用後는 發作이 업서지고更生한듯 한明朗한 그날을보내게되엿슴니다 繼續해서服用하고저하오며 簡單히謝禮를드립니다

産後의心臟衰弱도

長崎市 山口朝江

저는 産後漸漸衰弱해서 心臟이나빠젓슴니다 마는『救心』을 繼續해서먹어 살더니아주조아저서 只今에는 재주만되여잇는 長崎町의거름을아이를업고서 걸어단여도 아무러치안케되엿사오며 體重도놉게되엿슴니다

神經痛이나어

岐阜市 村瀨萬藏

拜啓、貴店의定價대로『救心』을服用하와 數年된神經痛 이以前과변하도록 만한程度로 回復되엿슴니다

參考로『救心』藥價는 一週分二圓、二週分三圓五拾錢、三週分五圓입니다。全國一流藥店、有名데파―트에잇슴니다品切일時는直接救心本舖로(振替東京七二六六番)

無代進呈

心臟、心臟病氣잇는분 動悸가나는분 胃腸으로食慾不振하는분 心臟이나肺動悸숨갑븐분 肺弱으로 熱과기침이나며寢汗이나서苦痛밧는분 神經痛으로手足이저린분

『救心』二日分 과心臟治療와食養生의說明書를要求申込하시면一回限無代進呈

東京市京橋區西八丁堀三丁目二七

申込은 堀救心本舖 電話京橋二〇一番

資生堂コールドバニシングクリーム懸賞御當籤者發表

愛用者諸位의絕大한支持로말미아마 壓倒的으로多數한應募를하섯기때문에 整理에奔忙하여發表가遲延되엿사옴을깁히謝過하는바입니다

[illegible]

二等、三等、賞…者는賞品의發送으로서發表를代身합니다

東京 銀座 資生堂

複合粒子로 미끈하고 곱게발라지는 水白粉

粒子에훌릉한新研究!

(1) 본살에빗나는 듯이여뿌게발라지고
(2) 近代的인明朗한色味!
(3) 時間이지날수록一層더어여뻐짐

이複合粒子의 훌릉한化粧力을 꼭한번試驗해주십시요!

明色美顏水

白色 肌色 濃肌色

明色白粉

複合粒子로미끈하고 곱게발라지는白粉!

明色固煉白粉

鐵道工事中止說로 淳昌郡民奮然!

着工發表된것이突然스럽!

七萬郡民에衝擊甚大

【淳昌】전남담양을 기점으로한 순창 장흥방면으로하여 전북남원군 금지면(南原郡金池面)으로 련결키로 결정하고철도문제는 그동안실지측량과 토지매수문제등 제반중요한것이 이미완료되엿을뿐 아니라 지난시월삼일부로 철도국순천사무소(順天事務所)로부터 금년시월중에는 실지공사에 착수하게다는 통문이잇음으로 순창지방관계당국에서는 일각이삼추와가티 고대하고잇는 칠만여군민에게 철도공사착수 문제를급보하는동시에 철도부설지대의경작물까지 중지식히고 공사진행상 만반의준비를다하여오든터이다 이가른실정에잇서서 순창지방은물론 리천담양연선(利川潭陽沿線) 광주에서도 하루속히 공사가진행되기를 갈망하여오든중 최근에와서는 천만뜻밧게 공사중지설이 돌리게되자 이를듯게된군창군민들은 대단락망하야 마지안는다하며 군민대회를 소집하여서 철도당국에 재삼진정을하고저 준비중이데 공기가자못불안하다고한다

鐵道工事안되면

첫째災民救濟에打擊

三萬窮民의生途는?

철도공사가 중지된다면 군민전반의 실망은 다시말할필요도 업스나 이에따라 민심의동요할도불소하겟스므로 관계당국에서는 군민일반의민심수습에 막대한영향이밋치다하며 순창지방은 소화팔년간 참담한수해의피해를입어 작년중에 농작전멸로인하여 현재살란여 리재농민이사선에 방황하고잇는만큼 지금의 언동설한과 불원간에 닥처올춘궁기를두고서 철도공사가 실현되면 전군의세궁민과 리재농민구제상에도 막대한 구조사업이될것이바 돌연공사중지설이나고보니 순창지방으로서는 이중의손실이된다고한다 최후의 방책으로 군민대회를 개최하여서 일대축진운동을 전개코저 군민일반의 성원이빗발치듯 하엿스나 이또한현하의 시국관계로인하여 군민대회는 금지되고말엇다하며 지난구일 오후칠시부터 순창면사무소회의실내에서 위선군내의 상공업자와 군내의 유지일반의 공직자삼십여명이 참집하여 협의한결과 군민대회는 보류키로하고 되엿스나 군내의대표자회의만은 수시개최케하여서 소기에 목적을 관철키로 결정하고 철도당국에대하여 재삼진정서를 제출키로 결의한후 동십시경에페회하엿다고한다

주는 리천군리천면중리(利川郡利川面中里)에 거주하면서 리천군농회에 기수로봉직하든 안대근(安大根)(二七)이라는 청년으로 일직이 리천농업학교를 졸업하고 소화십년사월쯤일 리천군백사면기수로 임명되어 금년사월팔일까지 재직하다가 금년오월팔일 리천군농회기수로 임명되어 이래봉직하든중 생활곤난에 부대이여 알지못하는사이에 리천군백사면에서 비료갑파기타공동구입한 물품대금 백십이원오십선전을 횡령하야 쓴것이 판명되여 이래수원검사국에서 취조하다가 지난십일일 공판을 열엇는데 전기와가티 징역팔개월에처한다는 판결이나리엿다

,豫算關係가 重大한原因"

鐵道局側辯解

전기 철도공사중지설에 대하여 얼마전 순창군민대표로서 김영무 림리주 산본연치(山本賢治)등 삼씨는 총독부 철도당국을 방문하고 군민일반의 절대요망하바와 군내재민의 일반사정을 전달하고기정방침대로 속히공사에 착수하여 달라고하엿든바 철도당국에서는 다음과가티 말하엿다고한다

철도공사에대하여 중지설이나게된것은 무어보다도 제일에 산본제가중대원인이라 하겟스며 지나사변에 대한 영향을 말한바도잇스나 이러한문제는 지방민의 인식착오에 불과한바이다 기타문제는더못지말기를바라며 철도당국으로서는최선을 다하여보겟다』

延白記者團創立

【延安】연백지방의 숙망이든연백기자단(延白記者團)이 탄생된을 따라 연백읍내 관공서급사회유지 제씨등으로 찬조된연백기자단의 사명을 다하야 지방발전상 큰 도움이 되도록 활략하여 달라는 의미에서 적기와 가리 연백기자단창립축하금을으로 동정하엿다는데 축하금을 밧은 기자단으로서는 감사함을 마지안는다고 한다

『延白記者團創立祝賀金及氏名記』

延白郡廳 二十圓 漢城銀行延安支店 二十圓 延海水利組合 二十圓 黃海水利組合 二十圓 申鉉謨 二十圓 宋醫日 二十圓 張命昌 二十圓 延白警察 十圓 延白稅務署 十圓 朝鮮開拓會社延安出張所 十圓 延安公立農業學校 十圓 森岡駒太郎 十圓 文憲昌十圓 白川호텔五圓 西村淸 五圓 禹夏榮 五圓 大關豊次郎 五圓

公金橫領技手에 六個月役言渡

【水原】적은월급을 가지고수다식솔생활에 쪼들이여 공금을횡령하고 격국은징역루개월에 판결을바든 누회기수가잇다 그는 본적을 전북완주군으 전여주군리(... 郡... 面中里)에두고 현

海州濟美會 甕津支部發會式

【甕津】지나간 십일오후 두시부터 재단법인 해주제미회 옹진지부발회식(財團法人海州濟美會甕津支部發會式)을 삽본(杉本)황해도경찰부장의 임석과 관민무장(偶武場)에서 거행하얏는데 백여명 참석하에 옹진경찰서연무장(...)에서 ...

이해수제미회의 근본적 취지는 무론범과를 하고경찰의 법망에 걸리여가지고 령오(囹圄)의몸이 되얏다가 만기출옥된 사람들에 대하야는 일반사회에서 전과자(前科者)라는 몰인(沒印)을 찍게 되야 억울한 천대와 배척을받고잇는것은 어느곳을 물론하고 그들의 생활상위험은 시시각각으로 다가든 현상인바 이에따라 재차범죄를하게되야 영영일생을 망치고마는일이 비일비재임으로일반사회에서는 이것을 방지함과 동시에 그들의손을잡아서 올흔길로 인도하야 적당한직업에지도해주는 즉 면수보호기관(免囚保護機關)으로서 강(姜)황해도지사의 연시(訓示)를 삽본경찰부장이 대리로봉독한후에 상전(上田)옹진서장의 지부장취임 인사가잇섯고 오(吳)옹진군수와 장(張)도회의원 전전(前田)씨등의 축사와 리군각군수급 경찰서장의 축전을 랑독 무사히폐회하얏다

坑內鑛夫一名重傷

【新義州】귀성군편서면 조악동 ...

光成高普에曙光!

監理派宣敎會서十萬圓땅寄附로 財團成立의機運漸熟

【平壤】북장로파선교회에서는지금까지 경영하든학교를 폐교하는동시에 협교사를빌리지도안코 팔지도안코 인계도하지안흘태도를 명백히 표시하고잇는이때에 감리파(監理派)선교회에서는 선교회소유로잇는토지를 학교사업에 기부하는패거가 결행되엿다 평양광성고보(光成高普)는 최근 지용은(池鎔殷)교장의 종횡의대활약으로 대내대외적으로 기초의확립을보앗슬뿐아니라 박정렬(朴班烈)씨의 거액기부로 물리화학실(物理化學室)이 중축되엿고 청년독지가 박승엽(朴承燁)씨의거액의장학금(奬學金)기부가 잇서좋연생장수재를 해외에류학식힐길을 열게되어 실로팔복할내용충실을보게되엿스나 아직 재단법인(財團法人)의 성립을보지못하여 계속운동중이든바 감리파선교회에서는 선교회직속토지시가 십여만원을 광성고보에 기부하기로되여 이전등기수속을 진행중이라는 깃분소식을 들리여준다 선교회의 이번거액의기부로 재단법인조직에 서광이빗최인것은물론 아므로 조곰만더 동정을 어드면 재단법인의 회립은 완정을 보게되엿는데 학교당국은물론 일반신도까지 이번 기부에 큰긔렴을한 문요한(文耀翰)감리사의활동에 최대의감사와경의를표하는동시에 아프로도만흔원조를빌기로되엿다

陰正月末日까지 移轉?·轉業?

두가지모다不可能한四十七店商人 注目되는今後의海州公設市場問題

【海州】속보=해주공설시장 (海州公設市場)안에잇는 사십칠개소의 포목잡화상점포(店舖)에대한 영업종목변경급 이전문제에 대하야는 임이본보에 보도한바어니와 전기사십칠개소점포주들은 전부가 소자본을 가지고영업을 하는처지임으로 영업종목변경파이전기한을 음정월금일까지 주엇스나 소자본으로 상업을버리고잇는 그들로서는 도저히영업종목변경과 또는이전을 할수가업다한다 그러나 읍당국으로서는 현재공설시장규측이 식료품(食料品)에한한것일뿐만아니라 현재읍민들은 대부분이 공설시장의 불건전을만히쓰고 잇슴으로 서가지가 넘부나 쓸쓸도하고 상업이불진함으로 어느점으로 보든지엇찰수업시 영업종목을변경시키고 그러치 안흐면 단연코 이전하지 안흐면 안되겟다는 말을하여 이상점포주 의 상업자금을본다면 오륙천원을 가지고하는상인이세사람 그밧게 이삼천원을가지고하는 상인이 칠팔개소뿐이요 그남어지는전부가 오륙백원또는 이삼백원을가지고잇는 상업가들임으로 영업종목변경과이전은 할수가업는처지인데 음당국역시 영업종목을변경또는 이전하지안흐면 아니될처지에잇슴으로 사십칠개소 점포주들의 금후가 더옥문제라고한다

그러나 이들로서 새로히 식료품을 매입할돈이 잇서야하고 또는 이전을한다하야도 점포만은 수리라도하여야할러인데 지금사십칠개소 점포주들의 상업자금을본다면

大部分이小資本

食料品엔無經驗

死活岐路의四十七店

별항보도한바와가티 시가지로점포를이전한다하면 거금까지 차저오든손님이라든지 기타의 손님이라도 조고마한점포로갈리가업서서 유지할수가업다는것이다 그러데 지금까지 조고마한점포라도 공설시장점포를·차저오는리유는 가격부인들이 사러오기때문에 겸하야 공설시장으로 찾게되든 것인데 만일공설시장밧게 포목잡화등의불품도사게되는 것인데 만일공설시장 이 시장만떠나서 시가지로 이전한다면 지금까지 차저오든 단골손님은 모다끈허지게 될것이다 그리고 이전을하지 안코식료품상을한다면 지금까지 포목과잡화를하든 그들상인으로서는 경험이업스며 사십칠개소가그안에서 손님이적은관계로 지탱할수가업다한다 그리하야 이전할수도업고 영업종목을 변경도 할수업는사십칠개소 점포는 압흐로엇더한 행로를밟을것인가?

(사진上)대좌최동으로 압흐로 모든

事情은딱하나 不得已한處理

崔副邑長談

점포이전문제로 좌찬복 읍장(佐佐木邑長)을 방문한즉 읍장은 출장중이고 최부읍장이 왕방한 기자에게 다음과가티 말하엿다

전선에 업덤 공설시장을보든지 식료품만이 잇슬뿐입니다 물론 소자본을가진 그들의입장도 딱하겟지오만은 공설시장규측에 위반되어잇고 또한 해주의장내로보드리라도 반드시 영업종목을 갈든지또는 이전을하여야하겟지오 수십명상인이 희생된다는것도 떡딱하사정이나 지방발전을 보든지또는 시장규측으로보든지 엇잘수업는일입니다

圖們商街에大火

七棟十一戶全燒

損害六萬圓·原因不明

【圖們】지난십일오후 ... 번지 망부한보국(...)(二)은 사원내에서 ... 지난십일밤열시오 그곳상점(三成)방 ... 야단에 마저 중상을입어서 구한다 ...

【圖們】지난십일일새벽두시반경부터 시내동구제일번창한상가의 창상회(...商會)로부터불이붓기시작하야 삽시간에 십일호가전소되엿스며 손해액은 륙만원가량이나 된다한다 이치운겨울에 집을 일허버린 상인들의 파동이문제라하며 회재의원인은 방금조사중이라한다

不正商人을團束

沍寒·被害家族들의過冬이問題

【釜山】요사이 년말이박두함을따라 부정상인(不正商人)이 발호하야 일반부민에게 만흔피해를끼치게하므로 부산경찰에서는이것을 철저이 취체하기로 방침을 결정하고 지난십이일부터서원을총동원하야 내사에착수중이다

沙里院吹飢饉

解消될希望頓無

【沙里院】전조선적으로 가마니부족 가마니시세폭등의 아우성소리는 시끄럽고 사리원역시가마니입매에 오십전이상이라한은 이미 본보에보도하엿거니와 그후 시세는 점점 폭등될뿐 지금에와서는 일매륙십오전을 하여도 현물이업서 구할수업는형편으로 정미업자간에는 서로싸우며 가마니를 구하기에 정신을못차린다하다 그중에는 가마니가업서 영업중지상태에까지빠진곳도잇는형편인데 명년사월까지는 절대로 가마니부족난이해소될수업슬모양이라고하니 소비자들의 곤난이란 여간한것이아니라고한다

실시에 착수하엿다는데 일반부민은 되도록현금이나 할이나의 봉공을 다수부청까지 차입하기를 바란다한다

木浦年末同情

【木浦】목포부당국에서는 세말을당하야 부내에거주하는 극빈자(極貧者)를구조하기위하야 미리부터 계획중에잇든 주간동정(週間同情)을 지난십이일부터그 새일간을노어서 시작하리라고한다

大田署의年末警戒

消防組員까지出動

【大田】대전경찰서(大田署)에서는 시국이시국인만큼 금년년말경계는 예년에비하야 일층더강대히하리라는바 본부의 통첩에의하야 오는십오일부터 소방조원(消防組員)까지 총동시키여 물새일흘노어서 시작하리라고한다

母子가同時燒死

固城郡下東外洞慘事

【固城】경남 고성군 고성면 동외동(固城郡固城面東外洞)에 거주하는 김달서(金達西)(五○)의집에서 불이나 모자(母子)가 동시에 소사하엿다는데 자세한사정을드른즉 전기 김달서는 팔십여세의 노모를다리고 무처자무친척하게 조석(朝夕)으로 걸식하여 생명을이여 오든중 칩고주림에 견대지못하여 화로(火爐)에 불을담어 엽에노코 잡이 드러 자든중 의복이 회로에다어 불이붓터 그와가티 모자가 동시에 참사된것이리고한다

麗水港貿易增

【光州】남조선에잇서서 제이부산(釜山)으로 자라의광인하에 약진적 발전을하고 잇는 여수항(麗水港) 십일월중의 총무역액은 일백육십일만칠천오십칠원인데 작년동기에 비하야 륙십팔만칠천이백원의 증가를 보이고잇스며 이수출은 일백구만이천륙백칠십여원이고 이수입액은 오십이만사천삼백팔십칠원이라한다

朱地普校新築落成

【興上】교육열이 날로팽창함을따라 주지면민들은 일년이교를희망하고 전사립동흥의학교(私立東興學校)를 금년사월에 주지보교(朱地普校)를학년제로 승격

水銀中毒으로 一家族三名沒死

靑金製造하든 一鑛夫家의慘禍

【大田】충남부여군 장암면원문리(扶餘郡場岩面元門里)광부 백일복(白日福)(三○)은 광산에서어 든경험으로 자기집에서 수은(水銀)으로 청금(靑金)을 제조하다가 수은이중독되야 자기와그의처 김씨(金氏)(二八)와 장녀영선(永善)(二)등 세식구는 무참이도 전부 참사하얏다고한다

南京陷落捷報에 坊坊谷谷祝勝色

浦南鎭

진남포부의 남경함락축하행사는 십이일성대히 거행하엿는데 오후한시부터 기행렬 두시에봉고제(奉告祭)봉세시부터 부청광장에서 대한 축하연(祝賀宴)이 잇섯고 오후여섯시부터 제등행렬이잇섯다고한다

平壤 남경함락을 축하하는 각양의 행사는 령하 (零下)십사도라는 금번최초의 혹한이라고하는 십이일 가장 성대히 평남도내 전폭에서 일제거행되엿다 평양부내의 행사는 이십만부민이 오전열시부터 평양신사(平壤神社)에서 전첩봉고제를거행한것을 필두로 이만여명남녀전문중등 초등학교생도의 대기행렬(旗行列) 오후한시부터 신공회당(新公會堂)에서 관민유지

大邱 남경함락의 패보가 도달하자 바바폭국에서 일어나는 축하의소래는 천지를진동식이는감이잇다 대구(大邱)에서는 오전열시부터 부내 초등중등학교생도 만여명파 일반부민수만여명의 참집하에 축하기행렬이 잇섯든바 대구신사(大邱神社)를 진하여 여전쿄회당(公會堂)아페서 소기군사령관(小磯軍司令官)의 의례를밧고 오후두시 해산한후 다시오후세시부터 연회(祝火)를신호로 대구역전에서 수만

일천여명의 대축하연(祝賀宴)밤중에는 가장행렬과 제등행렬이 밤가는때까지 계속되여 평양부에는 환희일색으로 장식되엿고 시가에는 홍백회장 헌등(獻燈)으로 실로축야성의 장관을보혓섯다

江西 강서군내에서는 지난십일일 남경함락축하식을거행하엿는데 학교생도 천여명과 부민유지총동원하야 기행렬 신사참배등을 마치고 간단한 축하연도 잇섯다한다

殷山 강서군은산에서도 십이일에 공사립학교생수백명과 시민일동이 총동원하야 축하행렬을하고 야간에도 제등행렬을 하야 하로밤 축하의뜻을 표하엿다한다

牙山 남경함락을 기하야 아산군에서도 지난십이일오후령시에 온양온천(溫陽溫泉)광장에서 수천의생도와 관민수

淳昌 남경함락의 급보가 들리자 전부순창지방에서는 지난십이일 오전십시 『싸이렌』 소리를 신호로하여 축신신이서전 군집만여군민총동원으로 바바곡

木浦 남경함락을 목전에 두고 목포부(木浦府)당국에서는 만단으로 전승축하준비를하야노코 남경함락하엿다는 쾌보(快報)오기만 기다리든바 지난십일일오후에 그래보를밧고 연화발(煙火三發)로써 직시 일반부민에게주지케한후 예정과가티 지난십이일오후한시부터 송도신사(松島神社)에서 전첩봉고제(戰捷奉告祭)를 거행한후목포부내중남북이부대(南北二部隊)로 기행렬(旗行列)전시민총동원으로 축하회를거행하엿다한다

천명이 집합하야 병상병(病傷兵)을 환영한후 계속하야 신사에서 봉고제를 거행한후 시내에서 기행렬이 잇섯스며 오후륙시부터 제등행렬로 시내를 일주한후 오후구시경에산회하엿다

大田 대전부에서는 남경함락을 축하하기위하야 지난십이일 오전열시에 전시민이 대거신사에참배하고 소화교정에서 축하연을 개최한후 밤에는 신사로부터 부내 각관공서와 일반부민등 일대 성황을 일우엇다고한다

釜山 부산부주최의 남경함락 전첩(南京陷落戰捷)봉고제(戰捷奉告祭)를 거행하야 일대시를 제등(提燈)행렬을하야 일대전역광장에 만여명이 모혀전장엄은 처음은 전승의기분이완연하엿다

光州 십이일오전구시반에 광주부주최로 남경함락봉고제(奉告祭)를 광주공원광장에 서 부내 초중등남녀학생을 필두로 각단체 일반부민등 일만수천명의 참집하에 성대히 거행하고 이어 각대를 나노아가 두로 소화교정에서 축하연이 잇섯는바 동오후한시에 망주하야 전시가는 축하기분으로가득차잇섯다한다

진천학교생도는 몰론이고 시민까지 총동원하야 축하식을거행하고 시내를 기행렬 밤에는제등행렬로 시내를 행진하엿다한다

寫眞(…上은 平壤의奉告祭 下는 光州學生의旗行列光景

鎭池洞 평남룡강군해의 진지동에서는 지난십이일에 남녀학생도는 물론이고 시민까지 ...

濁流 【64】

長篇小說 蔡萬植作 鄭玄雄畵

千雨萬雨 (11)

세모녀가 잠시 말이업시 잠잠하고잇다가 유씨가 다시 무슨 말을 할려고하는데 계봉이가 오뚝 나선다 그는 협한 의미잇는 눈을 찌긋찌긋하면서

『언니 참 잘됏구려? 그만하면 오-케-(O·K)지 무얼생각하구잇서?… 하하 우리언니가 인제는 『다마노고시』를 타게됏단말이지! 하하』

그는 언중유언의 말로 직주지게 놀려댄다.

초봉이는 눈을한번 흘겨주고는 다시 고개를 숙이고 말이업다.

『언니 내일아침버텀은 밥 내가하께 응? 해해 척 이러케 써-비스를 해야한단말이야. 그대신 언니 인제 결혼을하구나서 서울루 가게되거든랑 나 공부좀 식혀주어야 해? 응?』

『……』

『아이 왜 대답을아니해? 나는 만히두 안바리구 자그만

『니가 언니가 아까는 끈달갈이드니 인제는 또 쥐리니요? 오늘저녁에 언니가 도갑을 만히하는군!』

『저년을! 네요년…』

유씨는 아주 화가나서 역혜 노앗든 침척을 집어드니까 계봉이는 얼른 일어나 마루로해서 건넌방으로 달어난다.

『이년 인제 보아라. 등줄기에 서 노린내가 나게시리 … 두둘겨줄테니… 사람잣된년…』

유씨는 이러케 욕은해도 게봉이가 건넌방으로 가고업는것은 다행했다 그는 지금 마주막으로 초봉이한테 하려는 그말은『여우가든년 그년』계봉이가 잇는데서는 하고십지아니햇섯다. 종차 초봉이가 개봉이한데 그러니애기를 다 하게될줄

『내가 언니가 아까는 …』

『이년아 고양이 쥐생각이라구 두 다 언니를 생각해서 그러지랍니다』

『내가 내 그러시다면야… 나 는 을 하련놋어?』

오죽 압어서 할리구 네년이 나서서 걱정이지게 ...

치 의학전문이나 약학전문하나만 마치주면 그만이야』

계봉이는 이자리에서는 형을 놀리느라고 농담삼어 하는말이지만 그가 의학전문이나 약학전문을 다녀 한개 버젓한 기술자가 되고시퍼하는것은 노상하든말이요 진정이엇섯다.

『원 갓잔흔년이!』

유씨가 또 눈을흘긴다.

『왜? 어머니두 참!』

『이년아 네따우가 공부는 더해서는 무얼하니? 사람 으젓잔흔것 공부시키기 공력만아깝지!』

『어이구 어머니두…… 그래두나는 언니 덕좀 볼걸… 어머니아버지두 인제 부자사위한테 단단히 덕을 보게될건데 머』

『저년을 주둥아리를…』

유씨는 속이 뜨끔해서 기새이 조차너가지고 계봉이를 때릴드끼 별른다.

『안그러케, 어머니? 다시는 안그럴께. 그러치만 어머니, 조사나 잘좀 해보앗수?』

『아 이년아 조사가 무슨 조사야?』

『그사람이 부자요, 다 양반이요, 그러구 어머니말대루 전문대학교를 졸업하구, 그러구 또……』

『그년이 끈달갈지구 설미레는 못가겟네!』

『하하하아… 그럼 언니가 끈달갈곳수밧게 안되나?』

『저년을 거저… 아 이게집애야 …

은 모르고서.

유씨는 부회를 새히는라고한동안 잠자코 바누질만 하다가 목소리를 침신 보드랍게 『그러구 이런말이야 아직 한테까지 할건업지만……』 이런 서두를 내노흔뒤에.

『그사람이 이러케 하기로 한다더라 혼수며 비용을 재갸가 말끔 대어서 하기도하려과 또 우리가 이러케 갸구하게지낸다니까 원 그래서야 어데 쓰겟느냐구 그럼 인제 혼수나 치루구나서 재갸가 돈을 면천환이구(유씨는 면천환이라고 분명히 말햇다) 대어드리께 느이아버지더러 무어 적잔은 장사나해보시란다구 그런다드구나 그러구 흑시에미애비가 사우던 어호강을할라구 딸자식을 부잣집으로 떠실어보낼려구 하지나아니하나시퍼어 찌생각이 들든지는 몰으겟다마는 설마하니 백만금을 준다기로서니 당자되는 사람이 흉이잇다든지 또 째리치한 구석이잇다면야 말든하늘에서 벼락을 맛죽일이지 어쩌면 너를 그런데루다 이 오미애비가 보낼 생각인들 하겟느냐? 그저 첫재로든 너를위해서 하는놈이오 또그러케 미친이라도 대주어서 장사라두하면 그게 그대 지 나뼈일이야엇지안흐냐?……』

유씨는 바늘귀를 뀌는체하고 잠간 말을 멈추고 딸의 기색을 살핀다.

梅毒兒를낫는 母親의安全한治療法

結婚問題가 식그러운것도 이대문

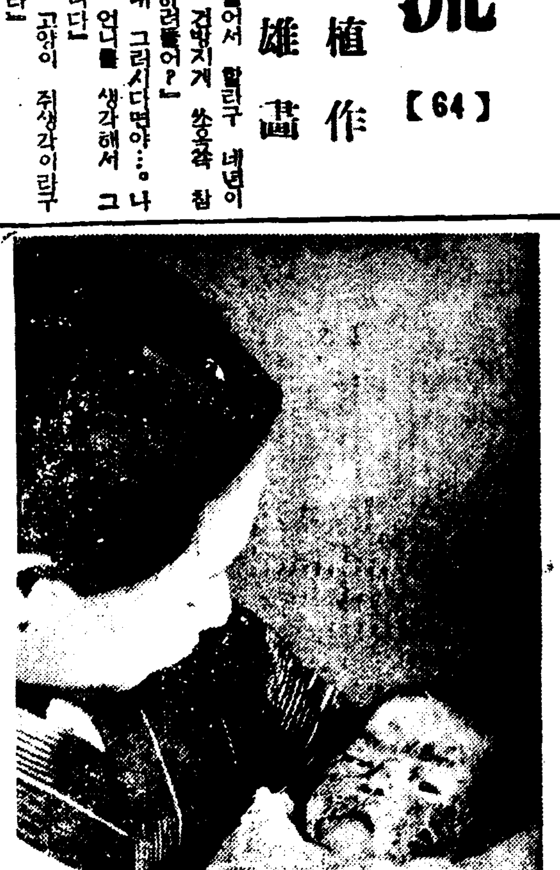

梅毒에原因한 胎毒, 이것은맛을흘하거나 或은治療를 게을리하면 骨肉을 파먹어 天痴나 狂人이 되여 죽음에이르게 하는것입니다 그러나 血淸診斷學이 進步된 結果胎毒兒의世는 外見上梅毒症狀이업서도 血液을檢査하면 百人이면百人이 다 梅毒에 걸리엇스므로 그것으로미루어생각해서 胎毒兒로되는것은 父에서直接遺傳되는것이아니고 父에서母에로 傳染하고 母에서胎兒로移行하는 事實이確證되엿습니다

勿論그病原으로서는, 全身血液에潛伏하는毒素에依해서 이러나는것이므로, 그治療法으로서는먼저 第一에血液의淨化, 이것이先決問題입니다, 거기에는 專門醫家의診斷도必要합니다마는 마찬가지인家庭에서의驅梅療法으로서 ベルツ丸內服療法을 試用하는 것이 가장安全하고 快療하는方法입니다

現在에는 海外에도輸出되여內地同樣으로 好評을博하고잇습니다

現在 胎毒, 遺傳梅毒을爲始하야 一般梅毒, 瘡毒, 横痃, 濕毒, 冷毒, 腦梅毒, 脊髓癆, 動脈硬化, 神經痛, 류-마치스, 便秘等으로苦痛밧는이는 하로밧비本劑를服用하십시요 반드시 期待에어그러지잔는 眞正한藥效를認定하시게될것입니다

結婚問題와梅毒

最近 靑年의結婚問題가 식그러케된것은 要컨대 男便될사람에게 梅毒菌의한마리라도 體內에潛伏해잇스면 그것이 新妻에感染되고 다시그毒이 얼마안되여낫는子女에게 遺傳되기때문인데 이미獨逸其他의國家에서는國法에依해서 梅毒患者의結婚을絶對로 不許하기로되여잇는程度입니다(日本에서도 이러한制度가實現되리라고)

即 그만치 梅毒은 危險한病인바 그것을 根絶撲滅식히지안는경우에는 梅毒患者自身은勿論妻子까지 나아가서는 一家一國까지도 亡치게하는것이니 放心할수업는것입니다

悲慘한梅毒症狀

무엇이悲慘하다고해도 罪업는子女가 父母의梅毒을 바더苦痛하는事實보다더 悲慘한것은업을것입니다 게다가遺傳梅毒兒의症狀은 後天梅毒의 經過와同樣이고 그리고 그 經過가 大人이十年이되여야 생기는것이면 遺傳梅毒兒의 경우는僅僅十個月乃至第三期乃至第四期에나 相當하는 梅毒되는것이므로 實로 悲慘의第二期乃至第四期에나 相當하는 梅毒되는것이므로 놀랄수박게업습니다

그리고 이러한梅毒兒를낫는經驗을 가진 婦人은 流産과早産을하는것으로 그러므로이러한婦人은반드시 血液檢査를必要가잇스며 또그男便도필요합니다 必要한것입니다

第一에血液淨化

本欄에는主로 遺傳梅毒에關한것을記述하엿습니다마는 모든梅毒은 同一方法으로 治療하여야할것이며 不問하고 放任은禁物입니다

ベルツ丸의實効

ベルツ丸은 鈴木日本製藥社가 創製한者로 아시는바와가치 ベルツ 博士의名譽로써 製藥되엿스며 十餘年에미치는 梅毒 專門藥으로各種의 梅毒性疾患者에 服用식혀서 理想的實效를 擧來하게 되므로 好評을밧고잇습니다 全身血液의淨化, 毒素의排泄과殺菌, 血行과 新陳代謝機能의旺盛, 胃腸의强化, 食欲增進, 頭腦明快, 抵抗力增大等 그效果도非常히됨니다 그리고連服하면 全然中毒될 憂慮가업습니다

이主効

梅毒, 胎毒 알는분

瘡毒, 濕, 冷毒잇는분

부름, 여드름나는분

遺傳梅毒腦梅毒잇는분

神經痛류마치스잇는분

脊髓癆로苦生하는분

動脈硬化高血壓잇는분

血液이混濁한분

頭痛, 耳鳴, 便秘잇는분

脫毛와咽喉障害잇는분

梅毒과 體毒

便秘와부름에

베루쓰丸

SUZUKI NIPPON-SEIYAKUSHA 鈴木ベルツ丸本舗

(主効) 梅毒, 胎毒, 瘡毒, 橫痃, 濕毒, 冷毒, 脊髓癆, 腦梅毒, 遺傳梅毒, 류마치스, 痛疾, 皮膚病, 여드름, 動脈硬化症, 便秘症

(藥價) 二十日分三圓 三十五日分五圓 七十五日分十圓 │ 一百六十日分(德用)二十圓 二百六十日分(家庭用)三十圓 送料各十五錢

東京市日本橋區濱町三丁目
本舖 鈴木日本製藥社 社主 鈴木淸二
振替東京一〇五番·電話浪花(86)八〇番九〇番

代理店 京城 木村, 新井 釜山 大黑, 藤田